Gminna Biblioteka Publiczna
w Przyłęku

Plan rozwoju biblioteki
na lata 2013-2017

Gminna Biblioteka Publiczna w Przyłęku

PLAN ROZWOJU BIBLIOTEKI NA LATA 2013-2017

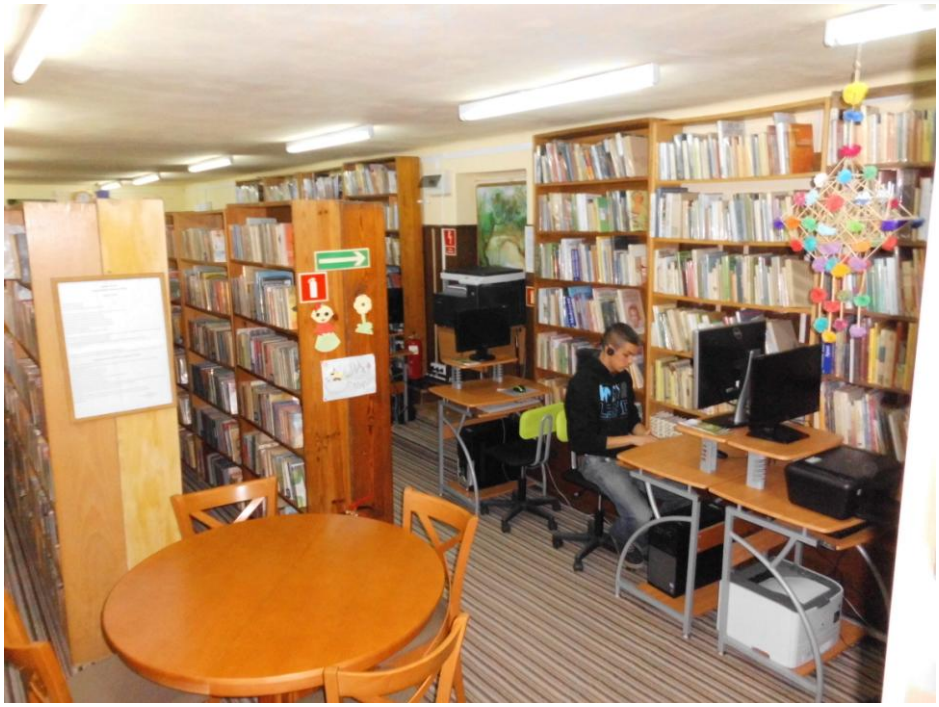

Fot. Gminna Biblioteka Publiczna w Przyłęku

I. Wizytówka biblioteki

Gmina Przyłęk jest terenem rolniczym, nieskażonym przemysłem i dodatkowo posiadającym wiele atrakcji przyrodniczych, co stwarza doskonałe warunki do ruchu turystycznego. Na terenie gminy istnieją typowe instytucje zaspokajające potrzeby mieszkańców: szkoły, urząd gminy, bank, poczta oraz instytucja kultury jaką jest biblioteka. Historia bibliotek w gminie Przyłęk sięga roku 1947. Gminna Biblioteka Publiczna w Przyłęku jest samorządową instytucją kultury. Siedziba biblioteki mieści się w Lipinach, a terenem jej działania jest gmina Przyłęk, Zwoleń i Janowiec. Biblioteka realizuje swoje działania bezpośrednio w swojej siedzibie oraz za pośrednictwem filii bibliotecznych w Łagowie, Grabowie nad Wisłą Rudkach. W bibliotekach zatrudnionych jest 5 osób, w tym 4 etaty to pracownicy merytoryczni. Cztery osoby posiadają wykształcenie wyższe, jedna średnie w trakcje studiów licencjackich z dziedziny bibliotekarstwa. Gminna sieć bibliotek obsługuje rocznie ok. 900 czytelników. Liczba wypożyczeń w skali roku wynosi ponad 20 tys. Stan księgozbiorów na

koniec roku 2012 wynosił 33716 woluminów. Biblioteka posiada w pełni zautomatyzowany system udostępniania zbiorów.

Zachęcamy do kontaktu:

Gminna Biblioteka Publiczna w Przyłęku

Lipiny 30, 26-704 Przyłęk

Monika Krześniak

Email: gbp@przylek.pl, gbpprzylek@wp.pl

Telefon: 486773038

II. Potencjał biblioteki

Analiza SWOT

Mocne strony biblioteki	Słabe strony biblioteki
Dobra lokalizacja placówek biblioteki. Bezpłatny dostęp do Internetu. Godziny otwarcia placówek dostosowane do potrzeb użytkowników. Dostęp do komputera i urządzeń reprograficznych dla użytkowników. Wykwalifikowana i kreatywna kadra. Dobra organizacja pracy. Strona internetowa z dostępem do katalogów on-line oraz konta czytelniczego dla użytkowników. Posiadanie kont na portalach społecznościowych np. Facebook,	Złe warunki lokalowe w siedzibie głównej i w filiach (ciasne, małe pomieszczenia) Zimne , niedogrzane pomieszczenia biblioteczne w dwóch filiach biblioteki. Uboga oferta czasopism. Zbyt mała liczba pracowników. Przestarzały wygląd biblioteki. Zbyt mała odległość między regałami i złe oświetlenie biblioteki. W dwóch filiach brak toalet, brak mebli przystosowanych dla dzieci oraz miejsca na kącik malucha. Brak miejsca i mebli

NK (dotarcie do większej grupy użytkowników). Bogaty księgozbiór, zaopatrzony w nowości zgodnie z potrzebami czytelników. Przyjazna atmosfera, stwarzana przez pracowników biblioteki. Posiadany sprzęt multimedialny rzutnik, ekran, kamera wykorzystywany na spotkaniach z użytkownikami. Współpraca z urzędem gminy i placówkami oświatowymi, grupami nieformalnymi. Miejsce na imprezy plenerowe.	służących do przygotowania ekspozycji i wystaw. Brak informatyka. Bariery dla osób niepełnosprawnych. Brak dostępu do biblioteki dla części mieszkańców gminy rozległy teren gminy
Szanse	**Zagrożenia**
Pozyskiwanie środków z funduszy unijnych, grantów oraz sponsorów. Współpraca ze stowarzyszeniami, fundacjami, organizacjami pozarządowymi Poszukiwanie sponsorów. Udział i organizacja kulturalnych imprez lokalnych. Promocja biblioteki. Zwiększenie liczby użytkowników. Warsztaty dla osób 50+ wykluczonych cyfrowo. Wzrost znaczenia poziomu posiadanego wykształcenia w społeczeństwie. Wzrost prestiż biblioteki w środowisku lokalnym. Udział pracowników bibliotek w szkoleniach. Zmiana wizerunku i wzbogacenie oferty odpowiadając na nowe potrzeby użytkowników. Aktywne włącznie się do działań biblioteki społeczności lokalnej. Budowa odrębnego budynku biblioteki i poszerzenie oferty usług świadczonych przez placówkę. Remont filii bibliotecznych.	Trudna sytuacja ekonomiczna - obniżenie nakładów finansowych na działalność bibliotek. Wzrost kosztów utrzymania placówek. Niewystarczające środki na remonty i modernizację . Brak możliwości pozyskiwania środków zewnętrznych. Za mała widzialność biblioteki w środowisku lokalnym. Niskie wymagania w stosunku do uczniów - ograniczanie liczby lektur w programie nauczania, kierowanie się uczniów tylko do Internetu. Wzrost znaczenia informacji udostępnianych w Internecie (czasopisma i literatura on-line, e-booki). Wyludnienie miejscowości (emigracja zarobkowa ludzi w wieku produkcyjnym). Niż demograficzny. Wzrost ceny książek, filmów oraz prasy.

Gminna Biblioteka Publiczna w Przyłęku

PLAN ROZWOJU BIBLIOTEKI NA LATA 2013-2017

Fot. „Wakacyjna Szkoła Języka Angielskiego" w 2011 prowadzona przez dwie wolontariuszki z USA

Potencjał biblioteki

Obecnie należy postrzegać bibliotekę jako źródło dostępu do kultury, animacji, informacji i edukacji, zwłaszcza w gminach wiejskich. Właśnie tu pełnią one szczególną rolę w budowaniu i tworzeniu kapitału społecznego, którego wartość opiera się na wzajemnych relacjach społecznych i zaufaniu jednostek, które dzięki niemu mogą osiągać więcej korzyści (z ekonomicznego i społecznego punktu widzenia). Biblioteka stała się liderem życia społecznego, integrowania lokalnej społeczności. Wymaga to jednak modernizacji infrastruktury i wyposażenia oraz zdobywania nowych kompetencji. Nowoczesna biblioteka może przyciągnąć ludzi do siebie. Biblioteki w świadomości ludzi pozostają wciąż miejscem, w którym po rodzinie i szkole otrzymamy pierwszy kontakt z książką i informacją, szeroką wiedzą i kulturą. To wielki potencjał, który trzeba wykorzystać. Przyjazny samorząd otwarty na współpracę, popierający działalność biblioteki w propagowaniu czytelnictwa, dostępu do nowoczesnych technik informacyjnych, zachowaniu i kultywowaniu tradycji Gminy Przyłęk.

Gminna Biblioteka Publiczna w Przyłęku

PLAN ROZWOJU BIBLIOTEKI NA LATA 2013-2017

Coroczne organizowanie cyklu spotkań wakacyjnych dla dzieci i młodzieży, która nie ma możliwości wyjazdu na letni wypoczynek. Działania biblioteki nie zamykają się wyłącznie w jej placówkach, wychodzimy poza mury biblioteki do siedzib Ochotniczych Straży Pożarnych, Kół Gospodyń Wiejskich z którymi współpracujemy. Najbardziej wartościowym potencjałem biblioteki jest mocno zaangażowana i wykwalifikowana kadra. Dzięki walorom przyrodniczym takim jak, rezerwat żółwia błotnego, lasy i zbiorniki wodne, nie skażone przez przemysł środowisko oraz rozwój agroturystyki to potencjał turystyczny, którym biblioteka również wiąże swoje działania. Biblioteka podejmuje różnorakie starania aby być dostępna dla wszystkich i rozwijać wachlarz usług dla każdej grupy wiekowej. Jest również otwarta na nowe formy działalności (np.: szkolenia, warsztaty).

Fot. Pracownicy Gminnej Biblioteki Publicznej w Przyłęku

III. Charakterystyka społeczności lokalnej

Zasoby lokalne

Ludzie

Wójt , pracownicy Urzędu Gminy Przyłęk – doświadczona kadra, szeroki zasób ludzki i rzeczowy, znajomość przepisów prawa i procedur administracyjnych, znajomość problemów i bolączek mieszkańców gminy.
Przewodnicząca Rady Gminy i jej Z-ca, Radni – znajomość problemów i potrzeb swoich społeczności, decydowanie o podziale środków finansowych.
Kierownik Gminnego Ośrodka Pomocy Społecznej w Przyłęku – dobra znajomość problemów i deficytów społecznych, środki potrzebne do ich rozwiązywania, doświadczenie w kontaktach i pracy z ludźmi.
Dyrektorzy gimnazjów i szkół podstawowych – dobry kontakt z dziećmi i młodzieżą, wykształcona kadra, umiejętność pracy z młodymi ludźmi, zasób lokalowy, materiały dydaktyczne.
Prezesi stowarzyszeń i grup nieformalnych – możliwość pozyskiwania grantów na działania społeczne, znajomość swoich lokalnych środowisk, ich historii, potencjału i zasobów, doświadczenie w działaniach społecznych.
Proboszczowie parafii – dobry kontakt ze społeczeństwem, duże oddziaływanie na mieszkańców gminy.
Kierownik oddziału Banku Spółdzielczego – znajomość przepisów finansowych, wykształcona kadra.
Ochotnicze Straże Pożarne – pozytywny wizerunek i zaufanie wśród swojej społeczności, znajomość przepisów przeciw pożarowych, remizy strażackie.
Koła Gospodyń Wiejskich – znajomość lokalnych zwyczajów, tradycji, doskonała znajomość historii, potencjału i zasobów swoich społeczności, doświadczenie w kultywowaniu tradycji i zwyczajów.
Media – szerokie oddziaływanie w regionie: prasa, Internet, pomoc w formułowaniu tekstów informacyjnych.
Lokalni twórcy ludowi – doświadczenie w kultywowaniu tradycji i rzemiosła.
Właściciele gospodarstw agroturystycznych – znajomość standardów prowadzenia działalności w zakresie agroturystyki.

Zasoby materialne

Nowoczesny sprzęt komputerowy i multimedialny – cała sieć bibliotek.

Gminna Biblioteka Publiczna w Przyłęku

PLAN ROZWOJU BIBLIOTEKI NA LATA 2013-2017

Programy komputerowe: WORD, EXEL, POWERPOINT, PUBLISHER, SHAREPOINT DESIGNER – cała sieć bibliotek.
Aparaty cyfrowe – cała sieć bibliotek.
Peryferyjny sprzęt komputerowy: drukarka A3, urządzenie wielofunkcyjne (ksero, drukarka, skaner, fax) – cała sieć bibliotek.
Dostęp do Internetu (także WiFi) – cała sieć bibliotek.
Kamera – placówka główna.
Świetlica – Filia w Rudkach
Miejsce do organizowania imprez plenerowych.

Fot. Tydzień z Internetem 2013

Instytucje i organizacje - w tym władze lokalne

Rada Gminy w Przyłęku
Urząd Gminy w Przyłęk
Wójt Gminy Przyłęk, Sekretarz Gminy
PUP w Zwoleniu
Koła Gospodyń Wiejskich z terenu gminy Przyłęk
OSP w Grabowie nad Wisłą, Łagowie, Mszadli Nowej

Gminna Biblioteka Publiczna w Przyłęku

PLAN ROZWOJU BIBLIOTEKI NA LATA 2013-2017

Gimnazja w Przyłęku, Wólce Zamojskiej
Szkoły Podstawowe w Babinie, Grabowie nad Wisłą, Łaguszowie, Mszadli Starej
Stowarzyszenie Dziedzictwo i Rozwój w Zwoleniu
Bank Spółdzielczy w Zwoleniu O/Przyłęk
GS „Samopomoc Chłopska" w Przyłęku
Proboszczowie Parafii w Łagowie, Ługach, Janowcu, Przyłęku, Zwoleniu
Gminny Ośrodek Pomocy Społecznej w Przyłęku

Zasoby globalne

Biuro Posła Do Parlamentu Europejskiego – Jolanty Hibner
FRSI - Rozpracuj to z Biblioteką
http://www.biblioteki.org/pl/rozpracuj_to_z_biblioteka/aktualnosci
Co zrobić, żeby zacząć zarabiać? Elżbieta Sołtys, Radosław Tendera Aktualizacja tekstów finansowo - księgowych: Janusz Pągowski - Maj 2008 publikacja Fundacji Wspomagania Wsi (http://www.ww.org.pl/strona.php?p=255)
Pomysły na działalność gospodarczą http://www.ww.org.pl/strona.php?p=268
strona internetowa Biblioteki Narodowej i Biblioteki Jagiellońskiej,
strona internetowa SBP,
Biblioteki Cyfrowe,
Polska Biblioteka Internetowa

Fot. „Wakacje z książką i nie tylko" GBP w Przyłęku Filia w Łagowie

program rozwoju bibliotek

ten dokument został stworzony przez bibliotekę w ramach jej udziału w Programie Rozwoju Bibliotek

Gminna Biblioteka Publiczna w Przyłęku

PLAN ROZWOJU BIBLIOTEKI NA LATA 2013-2017

Charakterystyka społeczności lokalnej i jej potrzeb / problemów - wnioski z przeprowadzonych badań

Fot. „Na ludowo w bibliotece" warsztaty Kolorowe Pająki

Na terenie gminy Przyłęk oprócz biblioteki głównej i jej filii, działalność kulturalną prowadzą jedynie szkoły podstawowe i gimnazja, brak jest przedszkoli, świetlic, które w atrakcyjny i pożyteczny sposób umożliwiłyby naszym mieszkańcom spędzenie wolnego czasu oraz rozwój zainteresowań i pasji. W związku z rozmieszczeniem gminnej sieci bibliotek w Gminie Przyłęk, charakteryzując społeczność lokalną należy odnieść się do całego środowiska mieszkańców gminy. Zróżnicowany stopień zaangażowania i aktywności mieszkańców miejscowości w działaniu na rzecz rozwoju gminy świadczy o niewykorzystanym potencjale, nierozwiązanych problemach oraz lokalnych liderów aktywizujących ludność wiejską. Mieszkańcy potrafią podejmować wspólne inicjatywy w celu rozwiązania konkretnego problemu lub aktywizowania lokalnego środowiska. Świadczą o tym istniejące jednostki OSP,

koła gospodyń wiejskich i inne grupy nieformalne. Życie społeczne determinuje kilka czynników: znaczna większość mieszkańców to rolnicy, w związku z czym to pory roku oraz kolejne etapy prac polowych dyktują rytm życia, najbliższe miasta są oddalone o ok. 10-20 km, co stanowi barierę dla większość w korzystaniu z ich oferty kulturalnej, spora część społeczności to emeryci i renciści oraz osoby nieaktywne zawodowo, większość działań kulturalnych jest organizowana w sezonie letnim. Od dłuższego czasu zauważalny jest ujemny przyrost naturalny oraz migracja ludności do większych miast oraz emigracja. Na podstawie przeprowadzonych przez bibliotekę badań wśród wybranych grup w środowisku lokalnym, można określić wiele potrzeb i problemów wśród mieszkańców. W celu poznania zapotrzebowania na usługi informacyjne, edukacyjne i kulturalne naszej społeczności lokalnej badaliśmy następujące grupy użytkowników biblioteki: emeryci i renciści (członkinie kół gospodyń wiejskich), pracownicy administracji publicznej, nauczyciele oraz rodzice dzieci w wieku 3-5 lat. Po przeprowadzonej analizie okazało się, że rodzice z entuzjazmem przyjęli do wiadomości chęć utworzenia przez naszą bibliotekę Klubu malucha. Zadeklarowali oni chęć uczestnictwa swoich dzieci w zajęciach prowadzonych przez bibliotekę. Rodzice stwierdzili, iż takie spotkania umożliwiłyby dzieciom kontakt z rówieśnikami, który jest w obecnej sytuacji znacznie ograniczony. Ponadto zajęcia pozwoliły by im poszerzać swoje zainteresowania oraz zdobywać nowe umiejętności, aktywne zajęcia z wykorzystaniem nowoczesnych technologii, projekcjach filmowych. Świadczy to o chęci udziału we wszelkich inicjatywach pod warunkiem ich atrakcyjności dla dzieci i ludzi młodych. Inną badana przez nas grupą byli emeryci i renciści korzystający z naszej biblioteki. Badana grupa jest zadowolona z naszych usług, jedyną niedogodnością która im przeszkadza to słabe warunki lokalowe naszych placówek. Natomiast seniorzy przejawiają potrzebę uczestniczenia w przedsięwzięciach z zakresu: integracji, warsztatów, wycieczek. Interesowały by ich takie zajęcia jak - kursy komputerowe, zajęcia z rękodzieła, dotyczące zdrowego trybu życia. Mile widziane byłyby również spotkania o charakterze towarzyskim typu: wieczorki filmowe lub muzyczne. Starsi mieszkańcy i nieaktywni zawodowo, są grupą o dużym potencjale, doświadczeniu życiowym i zawodowym, co stwarza doskonałe warunki do aktywizowania jej w różnorodnych formach działań społecznych i kulturalnych. Po analizie badań potrzeb członkiń kół gospodyń wiejskich, określono następujące obszary wymagające wsparcia ze strony biblioteki: regularne wspólne spotkania (wymiana doświadczeń, praktyk działalności kół, kultywowanie tradycji (przekazywanie umiejętności i wiedzy następcom), rozwijanie życia kulturalnego (organizowanie inicjatyw kulturalnych i społecznych na rzecz mieszkańców swojej wsi), odpowiednie zaplecze techniczne (miejsce na spotkania, sprzęt kuchenny, naczynia itp.). Z analizy badań wśród pracowników administracji, wynika że wszyscy chętnie czytają książki i korzystają z usług biblioteki, brak jest zastrzeżeń co do trybu jej

funkcjonowania. Ankietowani chętnie by uczestniczyli w spotkaniach integrujących oraz z ludźmi ze świata muzyki, filmu. Podsumowując, należy stwierdzić, iż społeczność gminy Przyłęk posiada duży, niewykorzystany potencjał oraz zasoby, które chcemy ożywić. Biblioteka stanie się miejscem wsparcia animacyjnego lub liderskiego, by pomóc w skonkretyzowaniu potrzeb i problemów mieszkańców oraz ich rozwiązaniu. .

Fot. Spotkanie autorskie z poetką Agnieszką Frączek

IV. Misja i wizja biblioteki

Gminna Biblioteka Publiczna w Przyłęku

PLAN ROZWOJU BIBLIOTEKI NA LATA 2013-2017

Misja

BIBLIOTEKA PRZYJAŹNI - przestrzenią zdobywania wiedzy, nowych umiejętności i integracji środowiska lokalnego.

Wizja

Nowoczesna, przyjazna biblioteka, ułatwiająca nawiązanie kontaktów, rozwijająca zainteresowania oraz inicjująca działania edukacyjne, kulturalne i społeczne dla wszystkich grup wiekowych. Pielęgnująca lokalne tradycje i historię regionu. Dbająca o swój podstawowy cel jakim jest propagowanie czytelnictwa. Zapewniająca profesjonalny poziom usług. Otwarta na potrzeby mieszkańców, dynamicznie przystosowująca się zmian. Biblioteka współpracująca z wieloma instytucjami życia społecznego oraz administracyjnego.

V. Obszary rozwoju biblioteki - cele i działania

Obszar	**Kultura**
Cel 1	**Zwiększenie udziału dzieci, młodzieży oraz osób starszych w życiu kulturalnym gminy**
Działanie 1	**Utworzenie bibliotecznej grupy zabawowej dla małych dzieci (w wieku 1-3 lat) i ich opiekun**
Potrzeby społeczności lokalnej, na które działanie odpowiada	- brak oferty dla małych dzieci nieobjętych opieką przedszkolną,
Osoba odpowiedzialna za	Joanna Kałużyńska - pracownik biblioteki

realizację	
Zasoby potrzebne do realizacji zadania	Pracownicy biblioteki, Sala do przeprowadzenia spotkań, środki finansowe.
Sposoby wykorzystania technologii informacyjnych i komunikacyjnych	- przygotowanie zaproszeń imiennych (wykaz dzieci zapisanych do Klubu małego czytelnika) - przygotowanie ogłoszenia zamieszczonego na tablicy informacyjnej urzędu gminy, na stronie internetowej biblioteki oraz na portalach społecznościowych.
Do kiedy zadanie zostanie zrealizowane	do końca 2016
Rezultaty	**Utworzenie nowej oferty czytelniczej dla najmłodszych. Rozwój zainteresowań czytelniczych dzieci i rodziców. Zwiększenie liczby użytkowników biblioteki.**
Działanie 2	**Utworzenie komnaty bajek dla młodszych czytelników**
Potrzeby społeczności lokalnej, na które działanie odpowiada	Utworzenie miejsca w którym dzieci bezpiecznie i aktywnie spędzą czas z rówieśnikami oraz rodzicami Rozbudzanie zainteresowań czytelniczych u najmłodszych dzieci
Osoba odpowiedzialna za realizację	Joanna Kałużyńska - pracownik biblioteki Anna Nędzi - pracownik biblioteki Ewa Żaczkiewicz - pracownik biblioteki
Zasoby potrzebne do realizacji zadania	Sala przeznaczona wyłącznie dla małego czytelnika, bezpieczne meble. Zakup materiałów edukacyjnych oraz dydaktycznych. Współpraca z organizacją pozarządową lub sponsor.
Sposoby wykorzystania technologii informacyjnych i komunikacyjnych	Umieszczanie na stronie www biblioteki cyklu wydarzeń w naszej gminie, opisy, zdjęcia. Relacje w lokalnych gazetach
Do kiedy zadanie zostanie zrealizowane	grudzień 2016
Rezultaty	**Powstanie zachęcający dla dzieci Kącik Malucha, który stworzy warunki do organizowania zajęć edukacyjnych i integracyjnych.**
Działanie 3	**Organizacja "Nocy w bibliotece" dla dzieci i ich rodziców**
Potrzeby społeczności	Wzmocnienie więzi, aktywne spędzenie wolnego czasu,

lokalnej, na które działanie odpowiada	
Osoba odpowiedzialna za realizację	pracownicy biblioteki
Zasoby potrzebne do realizacji zadania	Opracowanie regulaminu, programu oraz plakatów. Współpraca z organizacją pozarządową.
Sposoby wykorzystania technologii informacyjnych i komunikacyjnych	Publikacje w prasie i Internecie. Przekazanie informacji do szkół, urzędu gminy, ośrodka zdrowia. Wykorzystanie posiadanego sprzętu.
Do kiedy zadanie zostanie zrealizowane	grudzień 2016 cyklicznie raz w roku
Rezultaty	**Budowanie wizerunku biblioteki jako miejsca atrakcyjnego i ciekawego. Łamanie stereotypów na temat pracy bibliotekarza. Wzrost udziału dzieci w inicjatywach kulturalnych. Wzmacnianie więzi rodzinnych. Budowanie nawyku czytania przez dzieci, ale także zachęcanie rodziców do czytania swoim dzieciom**
Cel 2	**Zwiększenie zainteresowania światem kultury i sztuki oraz biblioteką jako miejscem spotkań z ciekawymi ludźmi.**
Działanie 1	**Organizacja spotkań**
Potrzeby społeczności lokalnej, na które działanie odpowiada	W przeprowadzonych rozmowach w kołach gospodyń wiejskich członkinie wskazywały chęć uczestnictwa w spotkaniach ze znanymi osobistościami ze świata kultury
Osoba odpowiedzialna za realizację	Monika Krześniak - dyrektor Gminnej Biblioteki Publicznej w Przyłęku
Zasoby potrzebne do realizacji zadania	pracownicy biblioteki, środki finansowe z budżetu biblioteki oraz pozyskane z innych źródeł
Sposoby wykorzystania technologii informacyjnych i komunikacyjnych	Strony www i Facebook , poczta elektroniczna Komputery, drukarki, aparat fotograficzny, kamera
Do kiedy zadanie zostanie	Zadanie realizowane cyklicznie; przynajmniej 2 spotkania w roku z osobami

zrealizowane	ze świata kultury - malarzy, pisarzy, fotografików itp.
Rezultaty	**Umożliwienie mieszkańcom bezpośredniego spotkania z ludźmi ze świata kultury; uatrakcyjnienie oferty biblioteki**
Cel 3	**Zachowanie tradycji i promowanie dziedzictwa kulturowego. Wymiana międzypokoleniowa doświadczeń, potrzeba identyfikowania się młodego pokolenia z tradycją i kultury swojego regionu.**
Działanie 1	**Utworzenie grupy teatralnej "Kraksa- zderzenie pokoleń".**
Potrzeby społeczności lokalnej, na które działanie odpowiada	Potrzeba zachowania tradycji oraz obrzędów i kultury ludowej regionu. Integracja międzypokoleniowa oraz nawiązanie kontaktów międzyludzkich.
Osoba odpowiedzialna za realizację	Joanna Kałużyńska - pracownik biblioteki Anna Nędzi - pracownik biblioteki Ewa Żaczkiewicz - pracownik biblioteki
Zasoby potrzebne do realizacji zadania	Wykorzystanie współpracy ze szkołami, ludźmi kultury znającymi kulturę ludową naszego regionu oraz Kołami Gospodyń Wiejskich. Wykorzystanie posiadanego przez bibliotekę sprzętu. pozyskanie dodatkowych środków finansowych od grantobiorców.
Sposoby wykorzystania technologii informacyjnych i komunikacyjnych	Umieszczanie na stronie www biblioteki cyklu wydarzeń w naszej gminie, opisy, zdjęcia. Relacje w lokalnych gazetach
Do kiedy zadanie zostanie zrealizowane	do 2016
Rezultaty	**Zachowanie tożsamości kulturowej, zwiększenie identyfikowania się młodego pokolenia z tradycją i kultura lokalną swojego regionu. Powstanie wielopokoleniowej grupy teatralnej.**
Działanie 2	**Przeprowadzenie warsztatów kulinarnych oraz opracowanie przewodnika kulinarnego przy współpracy z kołami gospodyń wiejskich**
Potrzeby społeczności lokalnej, na które działanie	Potrzeba promocji tradycyjnych potraw powiatu zwoleńskiego.

odpowiada	
Osoba odpowiedzialna za realizację	Monika Krześniak
Zasoby potrzebne do realizacji zadania	Współpraca z KGW . Zebranie przepisów kulinarnych oraz zdjęć potraw. Sprzęt multimedialny, wyposażenie biblioteki. Środki finansowe z PROW 2007-2013 małe projekty.
Sposoby wykorzystania technologii informacyjnych i komunikacyjnych	Publikacja w prasie, Internecie, plakaty.
Do kiedy zadanie zostanie zrealizowane	Grudzień 2013.
Rezultaty	**Przygotowanie wirtualnego przewodnika kulinarnego. Promocja gminy, kół gospodyń wiejskich i biblioteki.**
Obszar	**Rynek Pracy**
Cel 1	**Poznanie i wzmocnienie mocnych stron i ocena ich przydatność na rynku pracy, uzyskanie nowych umiejętności, uzyskanie kompetencji w zakresie możliwości sprzedaży i reklamy on-line, co może być inspiracją do znalezienia pomysłu na własną działalność.**
Działanie 1	**KLUB "Kobietki -poznają interesy"**
Potrzeby społeczności lokalnej, na które działanie odpowiada	Potrzeba zajęć aktywizacyjnych na których uczestnicy klubu pracy poznają procesy i tendencje zachodzące na rynku pracy
Osoba odpowiedzialna za realizację	Monika Krześniak Joanna Kałużyńska Anna Nędzi
Zasoby potrzebne do realizacji zadania	Środki finansowe, sprzęt komputerowy, drukarka, sala do przeprowadzenia spotkań.
Sposoby wykorzystania technologii informacyjnych i komunikacyjnych	Wydrukowanie ulotek, zamieszczenie ogłoszenia na stronie internetowej urzędu gminy oraz biblioteki, ogłoszenia w prasie lokalnej, ogłoszenia parafialne.
Do kiedy zadanie zostanie	zadanie przewidziane na lata 2014-2016

zrealizowane	
Rezultaty	**Wzmocnienie wśród bezrobotnych kobiet, bądź gospodyń domowych i rolniczek wiary we własne umiejętności i możliwości kierowania własnym życiem oraz uzyskania dodatkowego źródła dochodu.**
Działanie 2	**Przeprowadzenie warsztatów rękodzielniczych**
Potrzeby społeczności lokalnej, na które działanie odpowiada	Potrzeba wzrostu aktywności kobiet, które nie mogą podjąć stałej pracy zawodowej oraz pomoc w dotarciu do lokalnych twórców, sprzedających swoje wyroby i dzieła.
Osoba odpowiedzialna za realizację	Anna Nędzi
Zasoby potrzebne do realizacji zadania	Nawiązanie współpracy z twórcami ludowymi oraz znawcami sprzedaży on-line, miejsce spotkań, sprzęt multimedialny,
Sposoby wykorzystania technologii informacyjnych i komunikacyjnych	Publikacje w prasie, Internecie oraz w formie plakatów
Do kiedy zadanie zostanie zrealizowane	grudzień 2014
Rezultaty	**Zwiększenie zasobu wiedzy i umiejętności. Łatwiejszy dostęp do nieformalnych ofert pracy i źródeł dochodu.**
Obszar	**Sprawy społeczne**
Cel 1	**Integracja międzypokoleniowa, pomoc w nawiązaniu kontaktów międzyludzkich, zaangażowanie wszystkich gup społecznych w działania biblioteki**
Działanie 1	**Podniesienie kompetencji informatycznych, szczególnie osób w wieku 50+ poprzez przeprowadzenie cyklu szkoleń komputerowych.**
Potrzeby społeczności lokalnej, na które działanie odpowiada	- wykluczenie informatyczne seniorów, możliwość spędzenia miło i pożytecznie wolnego czasu.

Gminna Biblioteka Publiczna w Przyłęku

PLAN ROZWOJU BIBLIOTEKI NA LATA 2013-2017

Osoba odpowiedzialna za realizację	Monika Krześniak, Joanna Kałużyńska, Anna Nędzi
Zasoby potrzebne do realizacji zadania	Środki finansowe, sprzęt komputerowy i multimedialny oraz sala do organizowania spotkań.
Sposoby wykorzystania technologii informacyjnych i komunikacyjnych	Informacja na stronie internetowej biblioteki o planowanych spotkaniach oraz relacje, opisy i zdjęcia z przeprowadzonych spotkań.
Do kiedy zadanie zostanie zrealizowane	zadanie przewidziane na lata 2014-2016
Rezultaty	**Wzmocnienie więzi w grupie seniorów oraz wzrost umiejętności IT wśród mieszkańców gminy.**
Działanie 2	**Utworzenie Dyskusyjnego Klubu Książki**
Potrzeby społeczności lokalnej, na które działanie odpowiada	Potrzeba spotkań w gronie osób zafascynowanych książką oraz dyskusji o przeczytanych wydawnictwach i nie tylko.
Osoba odpowiedzialna za realizację	Joanna Kałużyńska Anna Nędzi Ewa Żaczkiewicz
Zasoby potrzebne do realizacji zadania	Stworzenie grupy czytelników w DKK. Wydelegowanie pracownika wspierającego klub w jego działaniach.
Sposoby wykorzystania technologii informacyjnych i komunikacyjnych	Publikacja informacji w prasie i Internecie.
Do kiedy zadanie zostanie zrealizowane	grudzień 2016
Rezultaty	**Stworzenie Dyskusyjnego Klubu Książki. Wzmocnienie zainteresowania książką wśród dorosłych.**
Obszar	**Rozwój potencjału biblioteki**
Cel 1	**Poprawa warunków pracy oraz funkcjonowania biblioteki .**
Działanie 1	**Realizacja wniosku złożonego w ramach programu "Infrastruktura bibliotek" -Biblioteka centrum kulturalnym**

Gminna Biblioteka Publiczna w Przyłęku

PLAN ROZWOJU BIBLIOTEKI NA LATA 2013-2017

	Gminy Przyłęk
Potrzeby społeczności lokalnej, na które działanie odpowiada	Poprawienie warunków pracy i rozszerzenie działalności biblioteki. Poprawienie sposobu udostępniania zbiorów w biblioteki oraz ułatwienie dostępu do całości zasobów biblioteki.
Osoba odpowiedzialna za realizację	Monika Krześniak
Zasoby potrzebne do realizacji zadania	Środki finansowe MKiDN oraz dotacja z UG w Przyłęku, wsparcie merytoryczne w prowadzeniu działań związanych z budową nowego budynku
Sposoby wykorzystania technologii informacyjnych i komunikacyjnych	Informacje w prasie oraz na stronie internetowej biblioteki. Wykorzystanie nowych technologii i posiadanego sprzętu przy złożeniu i realizacji działania.
Do kiedy zadanie zostanie zrealizowane	Zadanie przewidziane na lata 2013-2015
Rezultaty	**Powstanie dwóch budynków: - biblioteki z salą konferencyjną, salą dla małych czytelników, wypożyczalnią, czytelnią internetowa, salą wystaw, zapleczem administracyjno-biurowe oraz socjalnym, - budynku gospodarczego z kotłownią ,magazynem książek oraz dwoma garażami.**
Działanie 2	**Udział i organizacja szkoleń**
Potrzeby społeczności lokalnej, na które działanie odpowiada	Potrzeba stałego doskonalenia umiejętności i wiedzy wśród pracowników biblioteki.
Osoba odpowiedzialna za realizację	Monika Krześniak
Zasoby potrzebne do realizacji zadania	Udział w szkoleniach w ramach PRB, monitorowanie oferty szkoleniowej WBP i PBP, środki finansowe własne.
Sposoby wykorzystania technologii informacyjnych i komunikacyjnych	Publikacja informacji w prasie i Internecie (w miarę potrzeby). Kontakt z pracownikami bibliotek.

Do kiedy zadanie zostanie zrealizowane	Stale.
Rezultaty	**Kadra biblioteczna zyska większy zasób wiedzy oraz umiejętności co przełoży się na zwiększenie efektywności pracy oraz powstawanie nowych inicjatyw.**
Działanie 3	**Badanie preferencji czytelniczych - "Drzewo życzeń"**
Potrzeby społeczności lokalnej, na które działanie odpowiada	Potrzeba dostępu do najbardziej poczytnych wydawnictw oraz nowości wydawniczych. Księgozbiór odpowiadający na każdy gust czytelniczy.
Osoba odpowiedzialna za realizację	Pracownicy biblioteki
Zasoby potrzebne do realizacji zadania	Zakup materiałów plastycznych.
Sposoby wykorzystania technologii informacyjnych i komunikacyjnych	Publikacje na tablicach ogłoszeniowych, w prasie i Internecie.
Do kiedy zadanie zostanie zrealizowane	grudzień 2014
Rezultaty	**Stworzenie "Drzewka Książkowego", na którym czytelnicy będą zawieszać karteczki w dwóch kolorach - jeden będzie dotyczył proponowanych książek do zakupu przez bibliotekę, zaś drugi książek godnych polecenia innym czytelnikom. Ciekawy i nietypowy sposób monitorowania potrzeb czytelniczych.**
Działanie 4	**Oznakowanie bibliotek w przestrzeni publicznej**
Potrzeby społeczności lokalnej, na które działanie odpowiada	Potrzeba łatwego odnalezienia bibliotek, zwłaszcza przez przyjezdnych i turystów.
Osoba odpowiedzialna za realizację	Monika Krześniak
Zasoby potrzebne do	Zakup tablic informacyjnych.

realizacji zadania	
Sposoby wykorzystania technologii informacyjnych i komunikacyjnych	Informacje w prasie i Internecie.
Do kiedy zadanie zostanie zrealizowane	grudzień 2016
Rezultaty	**Biblioteki staną się bardziej rozpoznawalne w przestrzeni publicznej, zaś turyści oraz zainteresowani ofertą bibliotek z łatwością odnajdą ich lokale**
Obszar	**Ekologia/zdrowie**
Cel 1	**Podniesienie świadomości i wiedzy na temat zdrowego stylu życia**
Działanie 1	**Spotkania z trenerem zdrowego żywienia**
Potrzeby społeczności lokalnej, na które działanie odpowiada	Problem nieprawidłowego odżywiania się nie jest czymś nowym, a wobec istniejący chorób wywołanych spożywaniem nadmiaru tłuszczów oraz zagrożeń w związku z stosowanymi w jedzeniu konserwantami i ulepszaczami, wydaje się koniecznym podjecie tego tematu.
Osoba odpowiedzialna za realizację	Monika Krześniak
Zasoby potrzebne do realizacji zadania	pracownicy biblioteki, środki finansowe z budżetu biblioteki oraz pozyskane z innych źródeł, trener zdrowego żywienia, sprzęt komputerowy i multimedialny
Sposoby wykorzystania technologii informacyjnych i komunikacyjnych	Wykorzystanie stron internetowych na temat zdrowego trybu życia. Informacja na stronie internetowej biblioteki o planowanych spotkaniach oraz relacje, opisy i zdjęcia z przeprowadzonych spotkań.
Do kiedy zadanie zostanie zrealizowane	grudzień 2015
Rezultaty	**Poznanie metod zdrowego żywienia, i wykorzystanie nowych produktów spożywczych w codziennej kuchni.**
Cel 2	**Podniesienie świadomości o zasobach przyrodniczych**

	i szlakach turystycznych naszej gminy
Działanie 1	**Rajd rowerowy - "Geocache", ukrycie na trasie rajdu pojemników i zarejestrowanie ich na portalu Geocaching Polska**
Potrzeby społeczności lokalnej, na które działanie odpowiada	Potrzeba poznania walorów przyrodniczych i turystycznych gminy, które bardzo często są nie znane samym mieszkańcom naszych terenów i przekazanie tych informacji zwłaszcza przyjezdnym i turystom, co podniesie atrakcyjność tych terenów.
Osoba odpowiedzialna za realizację	Joanna Kałużyńska
Zasoby potrzebne do realizacji zadania	pracownicy biblioteki, materiały do przygotowania geocacha, środki finansowe, kamizelki odblaskowe,
Sposoby wykorzystania technologii informacyjnych i komunikacyjnych	Wykorzystanie stron internetowych na temat . Informacja na stronie internetowej biblioteki o planowanym rajdzie oraz relacje, opisy i zdjęcia z przeprowadzonego rajdu.
Do kiedy zadanie zostanie zrealizowane	grudzień 2015
Rezultaty	**Utworzenie i zarejestrowanie na Geocaching Polska dwóch pojemników-skarbów. Stworzenie zakładki na stronie internetowej biblioteki skierowanej wyłącznie do turystów oraz stworzenie punktów informacji turystycznej w bibliotekach, w których znajdą się wszelkie materiały promocyjne dostępne w gminie.**

VI. Zarządzanie realizacją strategii

1. Zmiany prawne i organizacyjne w bibliotece

Samo wprowadzanie niniejszego planu w życie wymaga od pracowników biblioteki pracy metodą projektową oraz ciągłej ewaluacji swoich działań i wyciągania wniosków. Na czas objęty Planem Rozwoju Biblioteki nie planuje się zmian prawnych.

2. Monitoring realizacji planu

Będą odbywać się spotkania z pracownikami, w celu analizy realizacji działań zakładanych w planie rozwoju biblioteki. Podczas tych spotkań zostaną przydzielone poszczególne zadania pracownikom biblioteki. Spotkania te będą wspierane przez koordynatora Planu Rozwoju Biblioteki. Nadzór i kontrolę nad realizacją planu będzie sprawował dyrektor biblioteki. W przypadku jakichkolwiek problemów z pozyskaniem zamierzonej grupy użytkowników, zobowiązujemy się do zmiany grupy wiekowej z którą przeprowadzimy zajęcia. Gdyby którekolwiek z działań nie było możliwe do zrealizowania w zaplanowanym przez nas czasie, przeprowadzimy go w innym terminie.

3. Ewaluacja

Tematem badań ewaluacyjnych będzie sprawdzanie osiągniętych celów i efektów dzięki realizowanym działaniom wpisanym w Plan Rozwoju Biblioteki. Materiał potrzebny do obiektywnej analizy będzie zbierany za pomocą wywiadów grupowych, indywidualnych lub ankiet, w zależności od badanych celów i efektów. Ewaluacji będą poddawane maksymalnie dwa działania w roku. Ewaluacji poddawany będzie także wizerunek biblioteki i jej pracowników wśród lokalnej społeczności. Dyrektor wyznacza pracownika, który zbierze dane, dokona ich analizy i przedstawi konkretne wnioski na zebraniu pracowników gminnej sieci bibliotek. Spotkania odbywać się będą raz w roku (wspólnie z podsumowaniem stopnia realizacji Planu - monitoring). Ewaluacja będzie dokonywana według następujących kryteriów: trafność, efektywność, skuteczność, użyteczność, trwałość. Badania będą

dokonywane także pod kątem wzrostu aktywności społecznej oraz ilości inicjatyw podejmowanych przez samych mieszkańców. Dyrektor oraz Główny Księgowy będą dokonywać analizy kosztów i korzyści. Wnioski będą przedstawiane pozostałym pracownikom oraz koalicjantom do wspólnej dyskusji. W takim samym odstępie czasowym będzie dokonywana aktualizacja zapisów analizy SWOT oraz analiza zachodzących zmian.

4. Komunikowanie realizacji planu mieszkańcom, władzom samorządowym i partnerom

Stopień realizacji Planu będzie przedstawiany po spotkaniu ewaluacyjnym i monitorującym. Władze samorządowe będą otrzymywać informacje na ten temat w sprawozdaniach przekazywanych do Urzędu Gminy. Partnerzy biblioteki otrzymają pisemne materiały opisujące realizację Planu, na spotkaniu koalicji, co pozwoli na przeprowadzenie dyskusji w szerszym gronie. Z kolei mieszkańcy będą informowani za pośrednictwem prasy, radia oraz Internetu, a także dzięki ulotkom opisującym zachodzące zmiany.

program rozwoju bibliotek

Polsko-Amerykańska Fundacja Wolności jest partnerem Fundacji Billa i Melindy Gates w przedsięwzięciu, które ma ułatwić polskim bibliotekom publicznym dostęp do komputerów, Internetu i szkoleń. Program Rozwoju Bibliotek w Polsce jest realizowany przez Fundację Rozwoju Społeczeństwa Informacyjnego.

Nowoczesne i aktywne biblioteki ułatwiają mieszkańcom małych miejscowości pełne uczestnictwo w życiu społecznym i gospodarczym. Mieszkańcy mają do dyspozycji atrakcyjne i bezpieczne miejsce spotkań i spędzania wolnego czasu, mogą w bibliotece skorzystać z Internetu, wysłać faks, skopiować potrzebne materiały. Uzyskują też łatwiejszy dostęp do ekspertów z różnych dziedzin takich, jak prawo, rynek pracy, podatki czy zdrowie. Mogą też zdobywać nowe umiejętności np. poprzez udział w różnych kursach organizowanych w bibliotece.